

NOTÍCIAS DE MONTE REDONDO



ORGÃO INFORMATIVO DA FREGUESIA DE MONTE REDONDO | MENSÁRIO LOCAL | ANO 2 | Nº 17 | NOVEMBRO 2011 | DISTRIBUIÇÃO GRATUITA



Dora Fonseca – Cursos de Artes Decorativas

“ sextas feiras das 21h às
23h, reunimo-nos para as
nossas aulas

ENTREVISTA/pags.13

ENTREVISTA

/pags.12

Rancho Folclórico Rosas da Alegria da Sismaria



Colégio volta
à Itália

FLASH/pag.02

Desconto Social
para a Energia

FLASH/pag.07

O Papel
da DECO

FLASH/pag.03

A Actividade
do Executivo

FLASH/pag.08

02 | EDITORIAL/FLASH

Editorial

Reorganização Administrativa de Portugal

A reorganização administrativa do país voltou ao debate político. A Troika que está em Portugal a negociar o resgate financeiro do país quer menos autarquias e melhor organização municipais. Neste contexto, a Assembleia Municipal irá debater a questão numa sessão extraordinária. Sem dúvida, que, por uma questão, de eficiência e de demografia deveremos repensar a organização administrativa do nosso país, no entanto, o que se ouve são invocações de cariz financeiro e na minha opinião, enquanto Presidente de Junta, são razões erradas, dado que se actualmente já é tão difícil dar resposta às necessidades das populações locais aceitar esta questão de ânimo leve será condenar o desenvolvimento municipal.

Considero que é da maior relevância o desenvolvimento e reforço do poder local e neste contexto, a Reorganização Administrativa deverá ter essa finalidade. Apenas com este objectivo se poderá permitir racionalização, ganhos de escala no planeamento, simplificação e qualificação das decisões, criação de hábitos de partilha de recursos que devem ser comuns, facilitando a vida das pessoas e servindo-as melhor. Partindo apenas de um pressuposto financeiro condenar-se-á a representatividade das actuais freguesias no poder local futuro e, sobretudo, condenar-se-á a entidade cultural dos povos.

É fundamental, então, avaliar os recursos humanos e materiais que temos actualmente e verificar a possibilidade de realizar uma melhor administração local, mais simples, com ganhos de eficiência, mais moderna, que permita diminuir significativamente o actual número de direcções regionais do estado, assumidas as suas atribuições e competências, contribuindo também para essa inadiável reforma, mantendo-se igualmente representativa e próxima das pessoas.

Este é um assunto que, sem dúvida, nos diz respeito e neste âmbito considero essencial que se discuta sobre ele. Neste contexto, irei propor que na próxima Assembleia de Freguesia se debata esta questão e conto com a presença de todos vós, caríssimos eleitores. Os critérios que estão inscritos no Documento Verde da Reforma da Administração Local não prevê a extinção da freguesia de Monte Redondo, mas poderá implicar a fusão com outras freguesias e isso poderá trazer vantagens, mas também desvantagens, pelo que, será, sem dúvida discutirmos qual a posição da nossa freguesia a este nível. Entretanto, estamos disponíveis e agradecemos o envio das vossas opiniões para o nosso email geral@jfmontearedondo.pt.

A Presidente da Junta
Céline Gaspar



Colégio volta à Itália



Entre os dias 19 e 31 de outubro, o Colégio Dr. Luís Pereira da Costa realizou mais um intercâmbio escolar no âmbito do projeto Comenius "Eurotopia". Desta vez, foi a escola italiana de Massafra a anfitriã das escolas envolvidas no projeto (Polónia, Turquia, Roménia e Portugal).

“Todas estas experiências possibilitam o desenvolvimento de várias competências

A representar esta instituição de ensino estiveram 5 alunos e 3 professores. Os alunos tiveram a oportunidade de visitar algumas cidades italianas culturalmente muito ricas como Roma, Nápoles e Pompeia. Assistiram a aulas na escola italiana de Massafra e estiveram ainda em contacto direto com a cultura, a língua e os modos de vida dos italianos através das famílias de acolhimento. Na escola apresentaram o trabalho desenvolvido no Clube Europeu onde imaginaram como seria uma escola do futuro. Todas estas experiências possibilitam o desenvolvimento de várias competências dos alunos envolvidos (autonomia, responsabilidade e cidadania), permitindo, assim, a troca de ideias e de conhecimentos entre os diversos estabelecimentos de ensino, facilitando a cooperação educativa ao nível europeu e a tolerância e valorização da multiculturalidade.

FICHA TÉCNICA

Directora: Céline Gaspar; Directores Adjuntos: Lino Loureiro, Carlos Alberto Santos; Chefe de Redacção: Céline Gaspar; Redacção/Publicidade/Assinaturas e serviços administrativos: Rua Albano Alves Pereira nº3 - 2425-617 Monte Redondo LRA; Colaboradores: Adriana Frias; Ana Carla Gomes; Bibiana Pedrosa; Casa da Criança; Dr^a. Catarina Curado; Celso Santos; Centro Social N.S. da Piedade; Daniel Ferrão; Dora Patrocínio; Eliana Carvalho; E.B.1 de Lavegadas; J.I. Casal Novo; J.I. Monte Redondo; Dr. José Pedrosa Pacheco; Kelly dos Santos; Nelson Pedrosa; Rafael Perosa. Telefones: Tel. 244 685 328 - Fax. 244 684 747 - jfmontearedondo@gmail.com; Produção: RDZ Gráfica; Composição: Cláudio Silva

O Papel da DECO

Todos somos consumidores... milhares de milhões de pessoas em todo o mundo, compram os mesmos produtos, bebem as mesmas bebidas, usam a mesma roupa, vêem os mesmos programas televisivos, conhecem as mesmas campanhas publicitárias. Vivemos numa sociedade de consumo e, por isso, temos todo o interesse em nos informar para que melhor nos possamos defender.

É com este propósito que surge a DECO – Associação Portuguesa para a Defesa do Consumidor, uma associação dotada de personalidade jurídica, sem fins lucrativos e com o objectivo de proteger os direitos e os interesses dos consumidores.

Origem da DECO e seu propósito

A DECO surgiu na década de 70, tendo conseguido legalizar-se em 12 de Fevereiro de 1974.

A Associação tem por objecto a defesa dos direitos e dos legítimos interesses dos consumidores, podendo, para o efeito, desenvolver todas as actividades adequadas a tal fim.

Os consumidores que tenham um conflito de consumo ou pretendam esclarecer uma dúvida acerca dos seus direitos podem recorrer ao **Gabinete de Apoio ao Consumidor** da DECO que, para além de prestar informação, também pode mediar os conflitos junto das entidades reclamadas.

Para além deste, a DECO também dispõe do **Gabinete de Apoio ao Sobreendividado** que tem como objectivo prestar apoio a consumidores de boa fé que, devido a um motivo imprevisível e independente da sua vontade, se encontrem manifestamente impossibilitados de fazer face ao conjunto das dívidas não profissionais. Para além de prestar informação e dar aconselhamento sobre os contratos de crédito celebrados, aquele Gabinete auxilia as famílias a gerirem o seu orçamento familiar e intervém junto das instituições financeiras com vista à renegociação dos créditos existentes.

A actividade da Associação estende-se a todo o país, com Sede em Lisboa e seis Delegações Regionais. A Delegação Regional de Coimbra situa-se na Rua Padre Estevão Cabral, nº 79 – 5º Andar, Sala 504, junto ao edifício da Segurança Social.

Direitos dos Consumidores

Os direitos fundamentais dos consumidores estão consagrados na Constituição da

Republica Portuguesa e na Lei de Defesa do Consumidor. São eles:

- Direito à Qualidade dos Bens e Serviços
- Direito à Protecção da Saúde e Segurança Física
- Direito à Formação e à Educação para o Consumo
- Direito à Informação para o Consumo
- Direito à Protecção dos Interesses Económicos
- Direito à Reparação de Danos
- Direito à Protecção Jurídica e a uma Justiça Acessível e Pronta
- Direito à Participação por Via Representativa

A DECO tem-se dividido em diversas frentes, entre a informação prestada ao consumidor, tomadas de posições sobre diversas polémicas na sociedade portuguesa, projectos educativos para as escolas, representações perante os poderes públicos, etc.

Sempre que se sinta prejudicado ou tiver dúvidas relativas aos seus direitos, enquanto consumidor, pode contar com o apoio da DECO, pois esta Associação está ao seu dispor.

Os leitores interessados em obter esclarecimentos relacionados com o Direito do Consumo, bem como apresentar eventuais problemas ou situações, podem recorrer ao Gabinete de Apoio ao Consumidor, bastando, para isso, escreverem para a DECO – Rua Padre Estevão Cabral, 79-5º, Sala 504-3000-317 Coimbra.

Daniel Ferrão – Sociólogo
DECO – Coimbra

Carla Pinhal mostra como estar “Juntos no Desafio”

Teve lugar no dia 28 de outubro, no Colégio Dr. Luís Pereira da Costa, uma ação de formação denominada “Juntos no Desafio” e subordinada ao tema “Competências Parentais para Pais de Crianças e Adolescentes com PHDA (Perturbação de Hiperatividade e Défice de Atenção) e Perturbações de Comportamento”.

A preletora, Carla Pinhal, pós-graduada em Psicoterapias Cognitivo-Comportamentais e licenciada em Psicologia, mostrou, de uma forma simples e objetiva, as características de uma criança hiperativa. Desta forma, ficou claro que esta apresenta determinados comportamentos que indiciam o seu problema. Cabe aos pais, em conjunto com a Escola, encontrar estratégias que, segundo Carla Pinhal, passam pela definição de pequenas metas, pela comemoração das pequenas vitórias e, acima de tudo, por uma conduta da parte dos encarregados de educação pautada pela firmeza, pelo diálogo e pela coerência. Todas as crianças e jovens «gostam de regras e precisam delas para perceber o mundo que as rodeia», afirmou.

Mais de uma centena de pais estiveram presentes nesta sessão, demonstrando, assim, a sua preocupação e, sobretudo, a sua vontade de encontrar soluções para os problemas com que se deparam no quotidiano.

Note-se que Carla Pinhal é co-autora do livro *Juntos no Desafio – Guia para a promoção de competências parentais, desenvolvendo, atualmente, funções de psicóloga no Centro Social e Paroquial de Atouguia nas valências de Jardim de Infância e ATL.*

7º Aniversário da Elevação de Monte Redondo a Vila

O executivo da Junta de Freguesia de Monte Redondo, convida todos os monte redondenses a assistirem à comemoração do 7º Aniversário de Elevação a Vila, na qual existirá uma actividade com as crianças da Pré e 1º Ciclo da Vila

de Monte Redondo, dirigida pelo Senhor João Moital.

A comemoração terá lugar no próximo dia 9 de Dezembro, com início às 10 h junto à Sede da Junta de Freguesia.

04 | FLASH

Cem anos, um exemplo de vida!

Ao dia 22 de Novembro de 1911, nasceu no lugar de Ribeira da Bajouca uma menina chamada Maria Rodrigues Quinta.

No decorrer de uma história cheia de estórias para contar, é um testemunho de coragem e luta a ser reconhecido!

Numa vida iniciada um ano após o início da Implantação da República, durante um século de existência, foi-lhe permitido assistir a vários episódios da nossa história, como são exemplos a 1ª Grande Guerra Mundial, a Segunda Guerra Mundial, o período da Guerra Fria, a Ditadura de António Salazar e o 25 de Abril, a entrada de Portugal na Comunidade Europeia, a aparição de Fátima, as visitas do Papa e, até, a mudança do escudo para o euro.

Com seis filhos, é também reconhecida como uma



mãe extremosa, querida e dedicada, que sempre cuidou muito bem deles.

Com um trabalho sempre relacionado com a agricultura e como moleira, a D. Maria Quinta sempre foi vista como uma mulher de muito trabalho, simples, alegre e de coragem. Talvez por isso, seja das poucas pessoas que podem passar por esta extravagância da vida, que é fazer 100 anos de idade.

Actualmente, continua a ser um exemplo de força, de alegria e simplicidade de viver!

Vimos assim, prestar-lhe homenagem em honra do exemplo que é para todos nós. Muito obrigada!



Centro Social Nossa Senhora da Piedade, Monte Redondo

Professores do 1.º CEB na Turquia

Um grupo de professores do 1.º CEB do Agrupamento de Escolas Rainha Santa Isabel esteve em Izmir, na Turquia, no âmbito do projeto Comenius.

Prof. do 1.º CEB



À semelhança dos restantes níveis de ensino, no nosso agrupamento, no ano letivo 2010/11, o 1.º CEB também aderiu ao projeto "Comenius".

No início de outubro, 7 professores do 1.º CEB estiveram na Turquia, na cidade de Izmir, onde se realizou o primeiro encontro de professores dos 5 países envolvidos no projeto: Portugal, Turquia, Hungria, Polónia e Reino Unido.

Esta primeira mobilidade teve como objetivo a apresentação dos diversos parceiros envolvidos e a definição das linhas orientadoras do projeto "Once Upon a Time...".

Com este projeto, pretende-se promover o alargamento das dimensões interculturais e a atuação em conjunto, apesar das diferenças sociais, culturais, religiosas ou linguísticas. Uma mentalidade aberta a outras culturas desenvolve, nos alunos e na sociedade em geral, sentimentos de tolerância e cooperação e incentiva a aprendizagem de línguas estrangeiras. Por outro lado, deseja-se que os alunos tomem consciência da estrutura da União Europeia e do significado de ser cidadão europeu.

A dinamização do projeto pressupõe a realização de diversas atividades (pesquisas, inquéritos, troca de correspondência, produção de histórias...) e o envolvimento de alunos, professores, encarregados de educação, funcionários e autoridades locais.

Além das visitas oficiais, que permitiram conhecer um pouco do sistema educativo turco, esta viagem ficou marcada pela amabilidade da receção turca, que tudo fez para proporcionar aos visitantes momentos inesquecíveis de contacto com o património histórico e cultural turco.

Festa de Natal Sénior

O Executivo da Junta de Freguesia de Monte Redondo informa que no próximo dia 20 de Dezembro de 2011, pelas 14h30, no Salão Paroquial de Monte Redondo, realizar-se-á a Festa de Natal Sénior da Freguesia de Monte Redondo.

O espectáculo é aberto a todas as pessoas com mais de 65 anos. Todas as pessoas que não frequentem o Centro

de Dia ou Lar Nossa Senhora da Piedade poderão inscrever-se na secretaria da Junta de Freguesia ou através do número de telefone 244 685 328 ou e-mail: jfmonteredondo@gmail.com até dia 2 de Dezembro.

Pedimos a colaboração dos filhos e netos para permitirem a participação dos seus pais e avós.

Festa de Natal das Crianças

O Executivo da Junta de Freguesia de Monte Redondo informa que no próximo dia 15 de Dezembro de 2011, pelas 9h30, no Pavilhão do Colégio Dr. Luís Pereira da Costa, realizar-se-á a Festa de Natal das Crianças da Freguesia de Monte Redondo.

O espectáculo é aberto a todas as crianças entre os 3 e os 9 anos. Todas as crianças

que não frequentem as escolas da Freguesia deverão inscrever-se na secretaria da Junta de Freguesia, para que o Pai Natal saiba quantos presentinhos tem de entregar. Poderão inscrever-se até ao dia 1 de Dezembro através do número de telefone 244 685 328 ou através do email: jfmonteredondo@gmail.com.



Rumo ao futuro na linha do passado

Associação Ecológica “Os Defensores”

Os tempos evoluem a um ritmo acelerado, deixando para trás memórias e histórias de um tempo já passado.

Os marcos físicos que prevalecem desse passado são o retrato vivo das memórias de muita gente um album de recordações de toda uma terra. A nós, hoje cabe-nos a responsabilidade de preservar e conservar todo este património para que a sua história prevaleça para as gerações futuras e lembre no presente as memórias da nossa terra.

A Associação Ecológica “Os Defensores” vem desde algum tempo trabalhando no sentido de reconstruir a Nossa estação dos comboios. Um edifício emblemático para a nossa terra e que se encontra num estado avançado de deterioração, e alvo de vandalismo.

Após um longo período de negociações a nossa ambição chegou a bom termo, chegando a Associação a acordo com a REFER.

O acordo consiste na cedência do espaço à Associação, com o fim de esta, aí fixar a sua sede.

A Associação Ecológica “Os Defensores” tem como meta reconstruir o edifício mantendo toda a sua originalidade e tornando-o num espaço de lazer, aberto à nossa comunidade.

As obras do edifício já começaram, com a remoção do telhado e colocação de uma nova cobertura, mas estamos só no 1º degrau dum processo difícil.

Para que o nosso objectivo chegue a bom termo contamos com o apoio de todos, pois precisamos de toda a ajuda possível para devolver à nossa comunidade um espaço que foi outrora um centro importantíssimo no desenvolvimento de Monte Redondo.

“Os Defensores”
Celso Santos

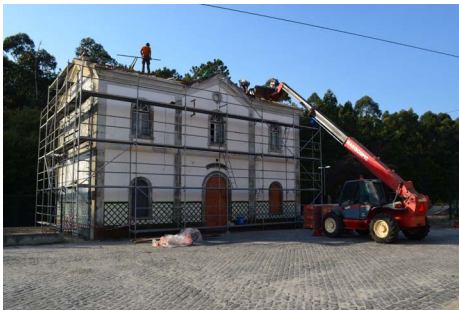

Televisão Digital Terrestre

Num contexto mundial de migração tecnológica para a televisão digital terrestre (TDT) e por força das necessidades de coordenação comunitária sobre a utilização do espectro radioelétrico, bem como em prol de possibilitar mais e melhores serviços audiovisuais e de comunicações eletrónicas, Portugal está obrigado a proceder ao desligamento do sinal de televisão analógico terrestre, passando os serviços de televisão em “sinal aberto” a ser assegurados pela TDT.

O processo de migração para a TDT está em curso e ficará concluído em 2012. Até agora, procedeu-se ao desligamento do sinal analógico de televisão em três zonas piloto definidas Alenquer, Cacém e Nazaré/Alcobaça.

A Zona litoral a que pertencemos já tem

cobertura da TDT desde Agosto de 2009 e o desligamento do sinal analógico será dia 12 de Janeiro de 2012.

A TDT permite uma melhoria da qualidade do som e da imagem, bem como novas funcionalidades. Na generalidade, os televisores que estão à venda no mercado já se encontram preparados para receber a TDT, pelo que quem tiver um destes aparelhos apenas terá que lhe ligar o cabo de antena e passará a receber televisão digital (exceção feita para os casos em que será necessário reorientar as antenas existentes). Quem possui um televisor convencional terá que comprar um descodificador para ligar a cada televisor, podendo assim continuar a utilizá-lo, sem necessidade de adquirir um novo.

A transição para a televisão digital terrestre é um processo muito simples, mas muito sensível. Há várias décadas que as pessoas vêem televisão e, em muitos casos, esta é a sua única ligação à realidade exterior, e a sua única companhia. Ficar sem ela seria uma privação inaceitável para quem desde sempre se habituou a ver televisão de forma gratuita.

Para que o processo decorra sem perturbações é importante que todos

estejamos mobilizados, fazendo a migração e ajudando os outros a fazê-la, informando e explicando o que está em causa e o que tem que ser feito. Pois, apesar de as campanhas publicitárias sobre o processo serem importantes, elas nunca dão toda a informação de forma exaustiva, pelo que há que assegurar a existência de outros meios para fazer chegar a informação às populações.

Existe um programa de subsidiação destinado a famílias mais carenciadas, nomeadamente os titulares do rendimento social de inserção, os reformados e pensionistas com rendimento inferior a 500 euros mensais e os portadores de um grau de deficiência igual ou superior a 60%, que podem beneficiar de um subsídio para a compra dos descodificadores. O subsídio corresponde a 50% do valor do equipamento com o limite de 22 euros.

A ANACOM dispõe de um importante conjunto de informação sobre o processo de migração para a TDT a que se pode aceder através do nosso sítio na Internet: www.anacom.pt ou através do número nacional de atendimento permanente para a TDT – **800 200 838** – e o sítio TDT no endereço www.tdt.telecom.pt.

06 | FLASH

Novo Acordo Ortográfico



Palavras em que se conservam as letras pronunciadas

adepto	apto	erupção	núpcias
compacto	eucalipto	pacto	bactéria
intelectual	convicção	ficção	pictural
convicto	friccionar	rapto	corrupção

Palavras em que se elimina a letra não pronunciada

ANTES (cc ou cç)	AGORA	ANTES (ct)	AGORA
açção	ação	actual	actual
leccionar	lecionar	actividade	actividade
fracção	fração	directo	direto
selecção	seleção	electricidade	electricidade
coleccionar	coleccionar	objectivo	objectivo
correccção	correção	projecto	projecto
accionar	acionar	acta	ata
fraccionar	fracionar	adjectivo	adjectivo
seleccionar	seleccionar	reflectir	reflectir
direcciona	direcional	lectivo	letivo
colecção	coleção	recta	reta

Palavras em que se elimina a letra não pronunciada

ANTES (pc ou pç)	AGORA	ANTES (ct)	AGORA
concepçional	concecional	actual	actual
decepçionar	dececionar	actividade	actividade
excepçional	excecional	directo	direto
percepçionar	percecionar	electricidade	electricidade
recepçionista	rececionista	objectivo	objectivo
acepção	aceção	projecto	projecto
adopção	adoção	acta	ata
excepção	exceção	adjectivo	adjectivo
decepção	deceção	reflectir	reflectir
intercepção	interceção	lectivo	letivo
recepção	receção	recta	reta

Motivação para a leitura leva alunos do 9.º ano a Lisboa no Colégio Dr. Luís Pereira da Costa

No âmbito da disciplina de Língua Portuguesa, no dia 8 de novembro, no período da manhã, os alunos do 9.º ano do Colégio Dr. Luís Pereira da Costa visitaram o Museu Militar e, no período da tarde, assistiram à representação da peça “Auto da Barca do Inferno” de Gil Vicente.

Na visita ao Museu Militar, destacou-se a Sala Vasco da Gama, com uma coleção de antigos canhões e murais modernos, representando a descoberta do caminho marítimo para a Índia. No primeiro andar encontram-se as salas dedicadas à Primeira Grande Guerra. Outras salas descrevem a evolução das armas em Portugal, desde as lâminas de sílex, às lanças e às espingardas. O pátio, flanqueado por canhões, conta a História de Portugal em painéis de azulejos, desde a Reconquista Cristã à Primeira Guerra Mundial. Contudo,

o leitmotiv desta visita residiu na motivação para a leitura de Os Lusíadas de Luís de Camões. Assim, os alunos tiveram a oportunidade, não só de observar quadros ilustrativos de episódios da referida obra, pintados pelos mais insignes artistas nacionais dos finais do século XIX, princípios do século XX, como Columbano, José Malhoa, Carlos Reis, entre outros, mas também ouvir a explicação de algumas passagens.

À tarde, e após degustação do famoso pastel de Belém, assistiram à representação da peça “Auto da Barca do Inferno” de Gil Vicente, alargando, deste modo, os horizontes culturais e pedagógicos. Esta peça desenvolveu-se, de forma interativa, no Claustro do Mosteiro dos Jerónimos, o qual serviu de palco à representação e interação com os espetadores.

As professoras e os alunos foram unânimes

em considerar que desfrutaram plenamente da visita. Sara Soares, professora de Português, referiu que esta visita «pretende, de facto, motivar os alunos para as obras O Auto da Barca do Inferno e Os Lusíadas», objetivo que, segundo o docente, é «plenamente atingido» com esta iniciativa.



Candidaturas a bolsas de estudo abertas

O período de candidatura a 15 bolsas de estudos, a atribuir pela Câmara Municipal de Leiria (CML) a alunos do ensino superior, abriu dia 2 de novembro e prolonga-se até ao dia 30 de novembro. As bolsas são no valor de mil euros cada uma.

Para se candidatarem, os estudantes têm de ter nacionalidade portuguesa ou autorização de residência em Portugal, emitida pelas autoridades competentes, e residir no concelho de Leiria.

Os alunos terão ainda de ter obtido aproveitamento escolar no ano lectivo anterior ao da candidatura, salvo em caso de interrupção dos estudos por motivos de força maior, que serão apreciados pela Câmara Municipal de Leiria; e não serem titulares de qualquer curso superior.

As candidaturas deverão ser formalizadas em impresso próprio a disponibilizar na Divisão de Juventude e Educação da CML.

O link do Regulamento de Bolsas de Estudo do Ensino Superior pode ser consultado na página do Município de Leiria, em documentos on-line (regulamentos).

Desconto Social para a Energia

A partir de 1 de Outubro, os cidadãos que reúnem as condições necessárias podem aderir ao Desconto Social para a Energia que engloba: o Apoio Social Extraordinário ao Consumidor de Energia (ASECE), a Tarifa

Social da Electricidade e a Tarifa Social do Gás Natural.

O pedido de adesão pode ser efectuado até 31 de Dezembro de 2011 junto do fornecedor de electricidade ou gás natural, sendo que o desconto tem efeitos desde 1 de Outubro de 2011.

O público-alvo a que se destina este Desconto Social são as pessoas que recebem Rendimento Social de Inserção, Complemento Solidário para Idosos, Subsídio Social de Desemprego, Abono de Família para Crianças e Jovens no 1º Escalão e Pensão Social de Invalidez.

AGÊNCIA FUNERÁRIA SECO, LDA MONTIJOS - MONTE REDONDO

Todos os serviços, relacionados com funerais, trasladações e cremações.

TEMOS A SUA DISPOSIÇÃO "SERVIÇOS-APÓS FUNERAL"

- Serviço Floral
- Serviço de Canteiro

*** Tratamos, gratuitamente, de toda a documentação para a obtenção de benefícios sociais.**



FILIAL: Charneca dos Montijos, E.N. 109 Nº 67A - R/C E - Montijos
2425-618 Monte Redondo * Tel/Fax: 244 686 322 - 969 847 356
SEDE: Rua de Tomar, 59 R/C - Leiria * Tel: 244 834 826 - 966 040 046

A Actividade do Executivo Eleito em 2009

Após dois anos da tomada de posse deste Executivo, e no momento em que estamos a meio do mandato, é altura de fazer um balanço e um levantamento das várias actividades e obras que foram possíveis realizar com todo o esforço e dedicação. A conjuntura não tem sido favorável, porém, temos tentado dar resposta às questões que os nossos cidadãos nos colocam. Sabemos que não conseguimos dar sempre uma resposta imediata, mas as questões financeiras têm sido o grande entrave para que possamos dar resposta a todas as necessidades estruturais que encontrámos, nomeadamente ao nível da rede viária da nossa freguesia. No entanto, todo o nosso esforço tem dado alguns frutos positivos.

A Educação tem sido uma das nossas prioridades, uma vez que as crianças são o futuro da nossa freguesia. Neste contexto, permitimos a existência de alguns serviços que ajudam não só os encarregados de educação, como as crianças em diversos aspectos. Foi para nós um grande passo a implementação do Complemento de Apoio à Família na EB 1 de Monte

Redondo e das Lavegadas. Refiro, também, o programa “Julho Divertido” - actividades extracurriculares para o tempo não lectivo que deram resposta a uma grande necessidade dos pais da nossa freguesia. Para estes programas de tempos livres temos vindo a adquirir material didáctico de relevância e dado algum formação aos colaboradores destes serviços. Relevante foi também a contratação de uma empresa para colocação de água potável nas escolas da freguesia, que ofereceu mais tranquilidade aos encarregados de educação. Colocámos também dois vigilantes nos autocarros que transportavam as crianças de Fonte Cova para a Sismaria e de Monte Redondo para as Lavegadas, enquanto o transporte foi realizado de autocarro. Realizámos ainda uma alteração do serviço de entrega de refeições, que permitiu que todas as regras

e normas de transporte e sanidade fossem cumpridas, estando, neste momento, a contratação pública a cargo da Câmara Municipal. Dentro das nossas possibilidades temos estado junto das educadoras no seu árduo trabalho em proporcionar momentos inesquecíveis para os monteredondenses mais jovens e, neste contexto, temos colaborado activamente nas actividades do Dia da Criança, bem como na Festa de Natal. Além disso, e porque consideramos de extrema importância envolver as nossas crianças em actividades que façam parte da história da nossa freguesia, temos contado com as escolas nas comemorações do aniversário de Monte Redondo a vila.

de vários cursos na sede da Freguesia que têm permitido a muitos envolverem-se em novas áreas de formação, nomeadamente ao nível das novas tecnologias. Tem sido, sem dúvida, uma grande aposta e nesta altura já contamos com aulas de dança, Novas Oportunidades, RVCC, cursos EFA de Informática, Primeiros Socorros, Informática, Unhas de Gel, Bordados e Arranjos Florais.

No pelouro da Acção Social e Apoio ao Idoso muitos esforços têm sido feitos para ajudar quem mais precisa. Neste sentido, temos, actualmente, uma colaboração assídua com a Conferência S. Vicente Paulo no transporte dos bens alimentícios disponibilizados pelo Banco Alimentar. Mantemos, ainda, o apoio ao programa “Novas Primaveras”, que proporciona terapias expressivas à terceira idade e cuidados paliativos no Lar e Centro de Dia Nossa Senhora da Piedade. Além disso, todos os anos a Freguesia oferece um momento de alegria e divertimento aos mais experientes da nossa terra com uma Festa de Natal, na qual os sorrisos são intensos e sinceros. Além destas actividades, a Freguesia

oferece semanalmente aulas de ginástica sénior no Salão Paroquial, actividade muito bem acolhida pelos Reformados e, não, só, da nossa freguesia. Muitos esforços têm sido feitos para permitir uma vida com qualidade aos mais carenciados. Tem sido difícil dar resposta a todos os pedidos, mas alguns têm sido atendidos. E nesta área é importante referir, ainda, a participação no alojamento social na Lage, Casal Novo, construído com a boa vontade da população deste lugar. Destaco, ainda, o donativo para as obras da Igreja Paroquial de Monte Redondo e para as obras de reparação do passeio confinante com a Capela da Sismaria. Importa, ainda, referir os esforços junto da Câmara Municipal para o apoio destas obras e também da Casa Mortuária do Grou. Refiro, ainda, a parceria com a Associação Mulher Século XXI



MONTE REDONDO

Crescemos juntos.

que permitiu a existência de consultas de psicologia gratuitas na sede da freguesia e que ajudou muitas crianças, adultos e idosos da nossa freguesia. Neste contexto, refiro, ainda, a nossa activa presença junto do ACES com o intuito de melhorar as condições do Centro de Saúde de Monte Redondo e a verdade é que o serviço tem melhorado significativamente, uma vez que, actualmente contamos com dois médicos de família,

“ *A Educação tem sido uma das nossas prioridades,*

um serviço de enfermagem permanente e ainda um serviço administrativo mais eficaz e profissional. Por fim, refiro nesta área, a realização de sessões de esclarecimento e sensibilização acerca de assaltos e burlas nos principais lugares da freguesia, em parceria com a Guarda Nacional Republicana, secção de Monte Redondo, que significam para os nossos cidadãos o reconhecimento de

“ *Não esquecemos, também, as dificuldades que os nossos Bombeiros passam*

uma realidade para a qual temos que estar sempre atentos.

No âmbito Cultural e Desportivo, o executivo vê as Associações como um elo de ligação fundamental entre os cidadãos de todos os lugares, e neste sentido, tem também conseguido estar activamente junto

destas através da entrega de alguns subsídios às associações com maior actividade. Compreendemos que não cobre todas as necessidades, mas já é uma relevante ajuda tendo em consideração a actual conjuntura. Destaco, ainda, a participação assídua nas várias actividades organizadas. O nosso apoio tem sido incondicional dentro daquilo nos é possível. Refiro o apoio entregue ao Desporto Federado da nossa freguesia, nomeadamente ao Futebol e ao Cicloturismo. Não esquecemos, também, as dificuldades que os nossos Bombeiros passam e acordámos com a respectiva Associação mensalmente disponibilizar produtos de higiene e limpeza, com o intuito de minimizar os seus encargos. Destaco, ainda, a I Volta a Bicicleta em Monte Redondo que permitiu que os seus participantes conhecessem melhor a nossa freguesia e que trouxe a Monte Redondo alguns visitantes de várias freguesias do país.

Refiro, ainda, a participação activa da Junta de Freguesia na requalificação da Estação de Caminhos de Ferro de Monte Redondo, levado a cabo pelos “Defensores”. Além disso, o executivo disponibilizou todos os meios humanos e técnicos para colaborar na requalificação da Casa da Criança de Monte Redondo, futura sede da Filarmónica Nossa Senhora da Piedade. São, sem dúvida, duas situações com as quais este executivo sente dever moral em ajudar, dado que significarão, sem dúvida, um embelezamento da nossa vila e que permitirão o desenvolvimento de actividades culturais de grande importância, nomeadamente, a existência de mais espaços ajardinados para as nossas crianças e idosos, bem como o funcionamento de uma escola de música digna e com um serviço de excelência. Saliento, ainda, o apoio incondicional do executivo ao projecto do Motor Clube que trará, finalmente, às crianças de Monte Redondo condições dignas para a prática de Futebol, evitando que os pais tenham que levar os seus filhos para fora da freguesia para que os mesmos possam praticar esta modalidade.

A actividade Limpar Portugal e Leiria em Monte Redondo foi iniciativa que, também, permitiu a muitos monteredondenses colaborar com o executivo na construção de uma freguesia melhor. Foi, sem dúvida, uma actividade em que muitos cidadãos se juntaram num espírito de iniciativa e união.

Destaco, também, a realização da Feira de Gastronomia e Actividades Económicas de Monte Redondo – Fesmonte, que trouxe a Monte Redondo mais de 10 mil pessoas e que permitiu a participação activa não só das Associações da Freguesia, mas também de alguns empresários da nossa terra e que contará com mais uma edição em 2012. De

referir ainda a comemoração do Centenário da República Portuguesa, com a participação especial do Dr. Acácio Sousa, director do Arquivo Distrital de Leiria, e ainda a nossa colaboração activa na primeira Conversa ao Serão, que homenageou o respeitado Dr. Seabra. Refiro, ainda, a presença do executivo na homenagem ao filho da terra Dr. Paiva de Carvalho – o último Governador Civil de Leiria.

No que diz respeito à Organização Administrativa da secretaria da Junta de Freguesia, também foi possível realizar várias melhorias, sempre no sentido de

“ *Refiro, ainda, a participação activa da Junta de Freguesia na requalificação da Estação de Caminhos de Ferro*

servir cada vez mais e melhor a população de Monte Redondo. Desde o alargamento do horário da secretaria, a criação de um horário fixo para o atendimento do executivo, a criação de uma identidade para a nossa freguesia, a criação de um site www.jfmonteredondo.pt, bem como a criação do jornal mensal “Notícias de Monte Redondo” e respectivo registo na Entidade Reguladora da Comunicação Social foram algumas conquistas. Além disso, e no sentido de melhorar a rapidez do serviço tem sido prática do executivo acolher estagiários qualificados, que têm ajudado tanto na elaboração do inventário da freguesia, como no levantamento dos proprietários dos terrenos do cemitério. Refiro a grande importância deste trabalho realizado no cemitério de Monte Redondo. Com ele temos agora a consciência de quantos terrenos ainda são

10 | FLASH

propriedade da freguesia e, desta forma, começamos a planear a construção de um novo cemitério.

Recentemente, estabelecemos um protocolo com o Centro de Emprego para que a apresentação quinzenal dos desempregados se possa efectuar na secretaria da Junta de Freguesia, facilitando, assim, a deslocação não só dos monteredondenses mas, também,

“ As Obras Particulares e Públicas também não foram esquecidas por nós

de todos os desempregados da zona norte do concelho de Leiria.

Além destes serviços de cariz social, destaco ainda o preenchimento e envio online dos questionários relacionados com a prova de condição de recursos e IRS.

As Obras Particulares e Públicas também não foram esquecidas por nós, apesar de todas as dificuldades financeiras e estruturais que constantemente vão aparecendo. Neste contexto, este executivo tem tido uma atitude de grande colaboração em todos os projectos de obras particulares dos monteredondenses. Consideramos que a freguesia só pode crescer com o investimento de pessoas e empresas e, neste sentido, a postura deste executivo tem sido a de grande disponibilidade para com todos. Nem sempre tem sido possível uma resposta positiva, mas todos os esforços tem sido feitos para que os processos sejam agilizados e concretizáveis. Relativamente às obras públicas e manutenção da rede viária importa referir a aquisição de um tractor e respectivo equipamento para limpeza e conservação das vias e espaços verdes da freguesia de Monte Redondo. Assumimos, ainda, algumas promessas anteriores e construímos um muro de suporte de terras na Sismaria; requalificamos grande parte das ruas em tout-venant da freguesia, e construímos e reparámos alguns colectores pluviais existentes em vários locais críticos, nomeadamente na Sismaria (Rua de Santo António e Rua 9 de Julho), na Estrada

das Lavegadas, junto ao Cemitério, junto ao quartel dos Bombeiros de Monte Redondo, com o apoio das Estradas de Portugal, no Grou (Rua da Capela) e, ainda, na Estrada Nacional 109 nos Montijos, junto às bombas de gasolina. Refiro, ainda a extracção de lombas existentes em várias ruas; a extracção de raízes existentes nalgumas estradas; a abertura de alguns caminhos; a conservação das ruas alcatroadas com colocação de massa asfáltica nos lugares mais críticos; a limpeza dos lugares da freguesia, bem como das valetas das ruas principais de todos os lugares; a limpeza e pintura das placas com o nome dos lugares e de trânsito. Temos consciência que muito trabalho há a fazer neste campo, no entanto, tendo em consideração os recursos financeiros e humanos disponíveis, tem sido um trabalho positivo. Destaco ainda a colocação de uma camada de anti-derrapante na estrada da Lezíria e do Casal Novo que resolveu um problema de anos. Muitos foram os acidentes que estas estradas conheceram e foi, finalmente, possível melhorar estes acessos. Junto da Câmara Municipal temos trabalhado no sentido de permitir alguma pavimentação e durante o próximo ano iremos requalificar algumas estradas principais e secundárias.

“ durante o próximo ano iremos requalificar algumas estradas principais e secundárias.

Infelizmente, não conseguiremos chegar a todo o lado, mas iremos continuar a lutar por melhorar a qualidade de vida dos nossos monteredondenses.

Nesta área de intervenção, refiro a colaboração voluntária com alguns cidadãos cujas propriedades confinam com pinhais que, em alguns casos, representam perigo.

Trata-se de uma situação da responsabilidade e competência do Departamento de Protecção Civil da Câmara Municipal, no entanto, reconhecemos que a ajuda da Junta de Freguesia de Monte Redondo é mais célere e eficaz e neste sentido temos feito o que é possível tendo em consideração os nossos recursos e competências.

Refiro, ainda, as inúmeras reuniões em Coimbra e Monte Redondo, com a Presidente da Fundação Bissaya Barreto no sentido de mostrar a nossa colaboração no

“ Refiro, ainda, a limpeza de parte do rio da Aroeira

desenvolvimento do grande projecto existente para a nossa Freguesia. O investimento, devido à conjuntura, não será imediato, no entanto, consideramos que este espírito de colaboração deve existir, dado que a sua construção será um passo gigante para o desenvolvimento da nossa terra. Temos, também, colaborado no avanço do Parque Industrial de Monte Redondo. O processo já deu alguns passos, no entanto, ainda existem algumas dificuldades na negociação, mas temos esperança que a nossa participação activa no processo possa trazer frutos dentro em breve. Refiro, ainda, o nosso acompanhamento do Processo em Tribunal do caminho do Paço, situação que aliás será resolvida entretanto, dado que o Tribunal deu razão à Junta de Freguesia e habitantes do Paço.

Sem dúvida que todos os pedidos que nos são possíveis efectuar junto das várias entidades responsáveis, seja a Câmara Municipal, SMAS, REFER, ACES, Estradas de Portugal têm sido alvo da nossa atenção e encaminhamento da nossa parte. De referir, também, a reunião tida com a REFER na qual nos foi indicado que não existe nenhum encerramento de passagens de nível previsto na nossa freguesia, o que foi, sem dúvida, uma boa notícia, uma vez que as alternativas seriam sinónimo de dificuldades para todos nós.

No que diz respeito à área ambiental, o executivo tem realizado análises regulares às águas dos furos que abastecem as Fontes da Freguesia; realizado, também, pedidos de intervenção no rio da Aroeira e em todas as

valas mestre da Freguesia. Refiro, ainda, a limpeza de parte do rio da Aroeira; a requalificação do talude e aqueduto na Estrada 109-9, no lugar de Aroeira; a limpeza dos lavadouros; o desentupimento de algumas condutas de água; e pela pressão e acompanhamento exaustivo do corte de uma linha pluvial, no lugar de Montijos. Neste contexto, temos, também realizado esforços para a resolução do grave problema com águas pluviais junto à Estrada Nacional 109 no centro da Vila (junto à Farmácia) e neste âmbito já realizámos o levantamento topográfico da rede de águas pluviais no centro da Vila de Monte Redondo. Neste contexto, já realizados acordos com a Águas do Mondego e a empresa Oliveiras SA no sentido de nos compensarem por todo o incómodo e destruição que a obra de Abastecimento de Água do Concelho de Leiria tem proporcionado aos nossos cidadãos. Estamos em negociação para que a Praça Central de Monte Redondo (jardim e estacionamento organizado no centro de Monte Redondo, junto à praça do peixe) seja, a curto prazo, uma realidade e uma contrapartida para Monte Redondo. O projecto já existe e o financiamento está em negociação com as Águas do Mondego.

Além deste projecto, outros levantamentos topográficos e projectos foram realizados, tais como: o levantamento topográfico do Pinhal da Feira; levantamento topográfico do terreno para Parque Desportivo da Freguesia de Monte Redondo, a construir em terreno doado pelo amigo da freguesia, Dr. Augusto Mota e o projecto para obras na sede da Junta de Freguesia.

*“ todos temos
consciência que
estamos a passar
um momento
muito difícil*

Estamos, ainda, a realizar todos os esforços para que o projecto Piscina Municipal em Monte Redondo seja uma realidade, dado que aquando a nossa chegada não existia nada senão intenções. Juntamente com a Câmara Municipal, o executivo está a estudar um equipamento cuja manutenção seja exequível. Será necessário um projecto que

contemple uma manutenção baseada, sobretudo, em energias renováveis, para que a mesma seja rentável. Um avanço essencial está completado: a existência de um terreno capaz de acolher esta obra, agora iremos trabalhar para que antes do final do nosso mandato possamos apresentar um projecto que dê resposta à necessidade da zona norte do Concelho, no que diz respeito à natação e outras actividades aquáticas. Ainda no que diz respeito a novos projectos, estamos, também, em conversação com Caliz – Associação de Aeromodelismo de Leiria, para a possibilidade de se construir uma pista profissional de aeromodelismo que poderá colocar a nossa freguesia no mapa-mundo com a realização de provas internacionais.

Ainda no que diz respeito à manutenção do património da freguesia, refiro a limpeza dos cemitérios que agora está a cargo de um

*“ Precisamos
sempre que
todos os
monteredondeses
nos ajudem*

colaborador a tempo inteiro. Neste campo, foram colocados portões automáticos no cemitério de Monte Redondo para que pudéssemos reduzir a despesa e aplicar o valor noutras necessidades. Foi feita, ainda, a marcação da passeadeira junto ao cemitério e beneficiada a entrada e a saída da mesma que até então não tinha condições mínimas para a livre circulação dos peões.

Estamos, também, a realizar o levantamento exaustivo da toponímia da freguesia, para que se possa proceder ao cadastramento das ruas na Câmara Municipal de Leiria, dado que, por incrível que pareça, apenas meia dúzia de ruas da nossa freguesia tinham reconhecimento municipal. Importa, também, referir a avaliação constante que temos feito ao nível de trânsito na nossa freguesia que já resolveu algumas questões, nomeadamente junto à sede da Junta Freguesia de Monte Redondo que durante muito tempo colocou em perigo vários condutores, entre outras situações mais críticas.

Não posso deixar, ainda, de referir o

Contrato de Comodato que estamos a estabelecer com a Câmara Municipal de Leiria para a manutenção das Salinas da Sismaria. Este contrato irá permitir que a Junta de Freguesia de Monte Redondo, juntamente com um investidor interessado, projecte um

*“ Continuamos
a contar
com a vossa
colaboração*

espaço digno da sua história e que oferecerá um espaço de cariz turístico relevante para a freguesia de Monte Redondo, em particular, e para o Concelho de Leiria, em geral. Ainda relativamente ao património da Freguesia de Monte Redondo importa salientar que honramos o compromisso moral com os Bombeiros e aprovamos a doação do terreno do Barreiro para pagamento da construção do quartel, dado que foi possível provar com parecer jurídico da Associação Nacional de Freguesias a nulidade do leilão realizado há mais de 10 anos. Realizaremos a escritura do mesmo em Janeiro. Além disso, adquirimos um terreno no lugar do Grou, junto à estrada da Guia, no qual iremos solicitar o apoio da Câmara Municipal de Leiria e Pombal para o projecto e construção de uma rotunda para melhorar o acesso à nossa freguesia.

As dificuldades que estamos a passar são muitas. Todos somos bombardeados diariamente com a actual situação do nosso país e do nosso concelho e, por isso, todos temos consciência que estamos a passar um momento muito difícil. No entanto, este executivo tem tentado dentro de todas as possibilidades realizar o melhor trabalho possível. Sabemos que muito ainda há para fazer e que a nossa freguesia merece muito mais, no entanto, acreditem que diariamente lutamos por isso. Precisamos sempre que todos os monteredondeses nos ajudem com sugestões, com críticas construtivas e, sobretudo, de um grande espírito de união, principalmente, porque a freguesia não são apenas os três elementos do executivo, ou os nove membros da Assembleia, mas somos todos nós.

Continuamos a contar com a vossa colaboração, a qual aproveito para agradecer, para prestarmos um serviço cada vez melhor!

A Presidente do Executivo
Céline Gaspar

12 ENTREVISTA

Rancho Folclórico Rosas da Alegria da Sismaria



Este mês, entrevistámos o senhor Raúl Duarte, Presidente do **Rancho Folclórico Rosas da Alegria da Sismaria**, o único da freguesia.

Notícias de Monte Redondo: Quando e porquê foi fundado o Rancho?

Sr. Raúl Duarte: Foi fundado em setembro de 1968, época em que começavam as desfolhadas, algo faltava para que a juventude se pudesse divertir um pouco, para aliviar o cansaço de mais um dia de trabalho no campo que se prolongava pela noite dentro nas desfolhadas.

Notícias: Quem fundou o Rancho? Quantos elementos existiam?

Sr. Raúl Duarte: Os principais fundadores do rancho foram Maria Pedrosa José Marques e Ventura Martinho. Na altura,

havia pelo menos 25 elementos. Hoje em dia, o rancho é constituído por 35 elementos, mas tem apenas 14 dançarinos.

Notícias: Quando é que se juntavam para os ensaios?

Sr. Raúl Duarte: Quando acabaram as escamisadas, os elementos do Rancho começaram a ensaiar no antigo salão da capela, aos domingos à tarde. Atualmente, o Rancho ensaia no Salão da Associação.

Notícia: Quando e onde foi feita a primeira atuação? Quantas modas dançaram?

Sr. Raúl Duarte: A primeira atuação foi realizada no ano de 1969, na festa de Santo António da aldeia. As modas foram baseadas nas informações dadas pelas pessoas mais antigas do lugar. Toda a população começou a ficar entusiasmada por este grupo de mocidade, tendo-lhe dado todo o apoio e força para se organizarem melhor.

Notícias: Quando é que se formou a associação?

Sr. Raúl Duarte: Formou-se no dia 29 de maio de 1996, data em que foi realizada a constituição da associação, na medida em que para que o rancho se formasse devidamente teve de fazer a associação. Só a partir desse dia é que começou a ganhar estatuto.

Saiu no diário da república no dia 14

de Setembro de 1996. No mesmo ano foi federado na associação Folclórica da Região de Leiria - Alta Estremadura.

Notícias: Em que ano o Rancho foi federado nacionalmente?

Sr. Raúl Duarte: Foi federado na Associação Nacional Folclore em 2002, visto que a nacionalização trazia diversas vantagens para o rancho, permitindo-lhe divulgar a nossa cultura pelo país.



Notícias: Acha que agora dão o mesmo valor ao rancho que antigamente? Porquê?

Sr. Raúl Duarte: Agora não dão tanto valor a esta tradição visto que hoje em dia existem outras formas de passar o tempo, ficando o rancho para segundo plano.

Notícias: O rancho alguma vez passou por algumas dificuldades?

Sr. Raúl Duarte: No período de formação do rancho, havia muitas dificuldades em termos monetários, mas com o apoio de todos os elementos e de toda a população conseguiu-se ultrapassar essa dificuldade. Hoje em dia, a dificuldade está mais relacionada com a escassez de elementos.

Por esta mesma razão, apelo a toda a freguesia para que se juntem a este grupo de folclore. Ao longo de todos estes anos, o Rancho tem trabalhado para melhorar cada vez mais e ainda hoje tenta ir mais longe mostrando os nossos trajes, as nossas danças e cantares.



Dora Fonseca

– Cursos de Artes Decorativas



Nome completo: Dora Cristina Gonçalves da Fonseca

Profissão: Assistente Operacional (Animadora na Pré de Monte Redondo)

Data de nascimento: 27-04-1968

Local: São Sebastião da Pedreira - Lisboa



Notícias de Monte Redondo: Há quantos anos veio morar para Monte Redondo?

Dora Fonseca: Eu moro em Monte Redondo há 8 anos.

Notícias de Monte Redondo: O que a levou a fazer essa opção?

Dora Fonseca: A mudança não foi fácil, deixar tudo para trás é difícil, principalmente a minha família. Mas a pensar no meu filho, na altura só tinha um, mas agora tenho dois, o Rui e o João, que já nasceu em Leiria, para lhes poder dar mais tranquilidade e qualidade de vida, a minha opção de mudar de uma cidade para uma vila ganhou.

Notícias de Monte Redondo: Como surgiu a ideia dos Cursos de Artes Decorativas?

Dora Fonseca: A ideia dos cursos de artes decorativas surgiu de um convite por parte de uma amiga que tem uma olaria na Bajouca. Depois ela abriu uma loja em Pombal e passei a dar aulas lá ainda algum tempo, mas como tudo tem princípio, meio e fim, as aulas em Pombal acabaram. Mais tarde, a D.Vitória da Papelaria Juvenil falou comigo, se eu estaria interessada em dar aulas a algumas senhoras. Eu aceitei e desde então às sextas feiras das 21h às 23h, reunimo-nos para as nossas aulas, ficando desde já o convite a quem se quiser juntar a nós.

*“ sextas feiras
das 21h às 23h,
reunimo-nos
para as nossas
aulas*

Notícias de Monte Redondo: Tirou alguma formação?

Dora Fonseca: Quanto à formação, o



meu curso é de Pintora e Decoradora de Cerâmica, tirado em Lisboa, no ano de 1989, na Escola António Arroios. Este curso abrange mais a pintura de Loiça e Painéis de azulejos. Dentro das Artes Decorativas, tenho tirado formações e participado em



workshops e a curiosidade e o gosto por fazer os trabalhos também conta.

Notícias de Monte Redondo: Quem pode frequentar os Cursos?

Dora Fonseca: Todas as pessoas que gostem de aprender e conviver com as mais variadas idades estarão aptas a entrar para o grupo. Se precisarem de alguma informação, podem dirigir-se à Papelaria Juvenil. Estamos também a tentar organizar workshops aos sábados à tarde, com técnicas variadas e específicas.

Neste momento estamos a realizar Pintura de presépios, anjos, jarras, técnica de decoupage em madeiras, vidros e chacotas, patchwork embutido com tecido em caixas, bolas de esferovite e estrelas, carteiras em tecido e pintura em cabaças.

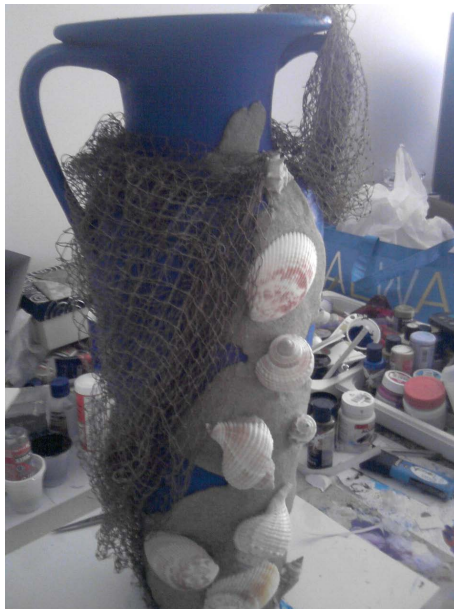

14 SAÚDE/CIDADANIA

Planeamento Familiar



Eliana Carvalho
Licenciada em Enfermagem
pela Escola Superior de Saúde de Leiria

O conceito de planeamento familiar pressupõe o direito de cada indivíduo a ser informado e a ter acesso a métodos de planeamento familiar da sua escolha, que sejam seguros, eficazes e aceitáveis e, ainda, a serviços de saúde adequados, que permitam às mulheres terem uma gravidez e um parto em segurança e ofereçam aos casais as melhores oportunidades de terem crianças saudáveis. Abrange, também, o direito à saúde sexual, entendida como potenciadora da vida e das relações interpessoais. Os cuidados a prestar em saúde reprodutiva constituem por isso, um conjunto diversificado de serviços, técnicas e métodos que contribuem para a saúde e o bem-estar

reprodutivos, para mulheres e homens ao longo do seu ciclo de vida.

As actividades de Planeamento Familiar são uma componente fundamental da prestação integrada de cuidados em saúde reprodutiva e nessa perspectiva, a consulta de Planeamento Familiar deve assegurar as actividades de promoção da saúde tais como: informação e aconselhamento sexual, prevenção e diagnóstico precoce de doenças sexualmente transmissíveis, do cancro do colo do útero e da mama, prestação de cuidados pré-concepcionais e no puerpério, preparar e promover uma maternidade e paternidade responsável e melhorar a saúde e o bem-estar da família e daquela pessoa em particular. As consultas de planeamento familiar permitem obter informações concretas sobre:

- Estado de saúde da mulher ou do casal, estimando-se, se necessário, a eventual existência de riscos ou doenças para a mãe ou para o futuro bebé;
- A forma como o corpo se desenvolve e o modo como funciona em relação à sexualidade e à reprodução, tendo em conta a idade da mulher;
- Cuidados pós-parto;
- O método contraceptivo utilizado;
- Fertilidade ou infertilidade;
- Aborto espontâneo ou voluntário;
- Cancro ginecológico e das doenças de transmissão sexual (hepatite B, a sífilis, o herpes genital e a sida).

Em Portugal, todos os centros de saúde

devem garantir consultas de Planeamento Familiar gratuitas e dispor de equipas multi-profissionais para o esclarecimento das dúvidas e questões no domínio da saúde sexual e reprodutiva. O direito ao planeamento familiar está consagrado na Constituição da República Portuguesa, na Lei n.º 3/84 e reforçado na Lei n.º 120/99. A Lei determina, por exemplo, que os métodos contraceptivos sejam fornecidos gratuitamente nos centros de saúde e hospitais públicos. Todos os cidadãos têm direito a consultas e serviços de planeamento familiar, independentemente do sexo, idade ou estado civil.

Os jovens têm ainda ao seu dispor os serviços dos Gabinetes de Apoio à Sexualidade Juvenil ou Centros de Atendimento a Jovens das Delegações Regionais do Instituto Português da Juventude. Os gabinetes de apoio à sexualidade juvenil surgiram com o intuito de preencher a lacuna de espaços desta natureza face aos jovens do nosso país. Têm como principal objectivo possibilitar o fácil acesso a um serviço que fornece respostas às temáticas da adolescência, designadamente às questões relacionadas com a saúde sexual e reprodutiva e com o desenvolvimento do corpo. São espaços de atendimento gratuito, anónimo e confidencial, assegurados por uma equipa técnica qualificada e interdisciplinar (médicos, enfermeiros, psicólogos, nutricionistas, técnicos de serviço social, etc.), com disponibilidade para ajudar. Não é necessária qualquer marcação prévia. Basta aparecer durante o horário de funcionamento do gabinete.

Falência dos Bancos

– Fundo de Garantia de Depósitos

Dr. José Pedrosa Pacheco
Advogado

É muito pouco provável a falência de um banco mas pode acontecer. Se acontecer o FGD - Fundo de Garantia de Depósitos garante o pagamento até 100.000,00 €, por instituição e por depositante. O FGD funciona junto do Banco de Portugal e garante exclusivamente os depósitos bancários a prazo ou á ordem, excluindo-se por isso as aplicações em acções ou fundos cuja garantia está a cargo de uma outra instituição, o Sistema de Indemnização aos Investidores embora este sistema só dê cobertura até

25.000,00 €. Apesar de não existirem em Portugal sérias perspectivas de falência de nenhuma instituição bancária, se tal cenário negro vier a vislumbrar-se será de todo aconselhável não possuir depósitos num só banco que ultrapassem os cem mil euros; sem esquecer que o valor considerado é total dos valores dos vários depósitos que o depositante tem em cada banco, se tiver vários. Será por isso mais prudente dispersar os seus depósitos em vários bancos até ao referido limite.

Saúde Oral

Dora Patrício
Assistente de medicina Dentária

O Sorriso do seu filho: -Primeiros Cuidados ; É aos seis meses que surge o primeiro dente e é também nesta altura que a rotina de higiene se começa a impor. A limpeza deve ser feita com uma compressa ou gaze húmida, sendo a escova usada após os dois anos .Se a criança tiver alguma autonomia poderá usá-la a partir de um ano ,sem dentífrico ou com uma formula apropriada ,mas com a sua ajuda.

Bons Hábitos :-Até aos cinco ou seis anos, devem ser os pais a fazer a escovagem

Mamã, Papá... Quero dormir com vocês!

Catarina Curado
Psicóloga Clínica

Este é um pedido muito habitual nas crianças. A partilha do sono tem vindo a transformar-se num hábito cada vez mais comum, nas sociedades ocidentais. Os filhos sentem-se mais quentinhos e confortáveis, e solicitam insistentemente para dormirem na cama com os pais. Os pais, quer por desconhecimento, quer por não saberem como agir de outra forma, cedem a este apelo. Outras vezes, surgem estratégias semelhantes, como ir um dos pais dormir com o filho. Seja qual for o caso, estes comportamentos não contribuem para a saúde mental nem crianças, nem dos pais.

Não há uma altura certa para a criança começar a dormir no seu quarto e isso depende do ritmo do ciclo de sono de cada um. A opinião dos especialistas a esse respeito varia, e o melhor será consultar o seu pediatra ou médico assistente para saber se o seu bebé já pode passar para o quarto dele. De qualquer modo, é consensual que as crianças (e não os bebés pequenos) devem dormir no seu próprio quarto. Este aspecto, ajuda à aquisição de autonomia e ao bom desenvolvimento psicológico. Não é de estranhar que por vezes surjam birras e choros, para levar os pais a cederem. No entanto, pernoitar sucessivamente no quarto dos pais, estimula a insegurança e os medos, dificultando a importante tarefa da autonomia. A criança estabelece a ideia que

não é capaz de dormir sozinha, nem fazer outras tarefas sozinha, surgindo comportamentos de total dependência dos pais. Em muitos casos, se a criança dorme só com um dos progenitores (a mãe, por exemplo), tem tendência a achar que está em igualdade de estatuto, havendo mais atitudes de desobediência e desafio.

*“ é consensual
que as crianças
devem dormir no
seu próprio quarto*

Embora a medida possa parecer difícil, digam categoricamente ao seu filho que ele não pode dormir na cama dos pais. Expliquem-lhe que tal como cada um tem os seus próprios objectos (escova dos dentes, pente, livros, etc.) também cada um tem o seu lugar para dormir. Falem-lhe sobre como é bom ele já dormir sozinho e que assim pode espreguiçar-se à vontade e ocupar a cama toda. Estimulem-no a cuidar

do quarto e envolvam-no na tarefa de escolher os lençóis e fazer a cama (“Podes escolher uns da tua cor preferida” ou “Com este cobertor especial vais poder ficar muito quentinho, dormir e sonhar”). O quarto da criança é o seu espaço privado e íntimo, tal como os pais também têm o seu espaço próprio.

Por vezes, as crianças comentam “se gostas de mim, deixas-me dormir contigo”. Mostrem ao vosso filho que não dormirem com ele, não significa que não gostam dele, mas sim que se preocupam com o seu bem-estar e crescimento saudável.

Estabeleça rotinas tranquilas que preparem a hora de deitar da criança. Conte-lhe uma história ou cante uma canção e depois despeçam-se, desejando-lhe boa noite. A hora de deitar deve ser a mesma todos os dias. Se a criança se levantar e for ter ao quarto dos pais, devem reconduzi-la ao seu quarto, sendo persistentes nesta tarefa que pode demorar algum tempo até que esteja finalmente conquistada. Fazer-lhes uma festa e aconchegá-los carinhosamente dá-lhes segurança e conforto. Tudo o que precisam para voltarem a adormecer tranquilamente. Recompense o seu filho se este conseguir dormir sozinho. Um forte abraço é o suficiente para mostrar à criança que está a portar-se como uma pessoa crescida.

.Depois a criança deve ser supervisionada ate aos 10 ou 12 anos .O ideal é realizar três escovagens diárias (dois a três minutos cada). Cada uma deve terminar com a limpeza da língua.

Os Aliados :-Opte por uma escova pequena de cerdas macias e um dentífrico específico ,cujo menor teor em flúor reduz o risco de intoxicação. O facto de o sabor ser agradável e de não haver supervisão pode levar a criança a ingerir o dentífrico . O Elixir e o fio dentário surgem assim que a (maturidade)da criança o permitir e sempre com a supervisão do adulto.

Leve o seu filho ao dentistasem medos ..transmita uma imagem positiva do dentista .

Deixe o especialista esclarecer as questões da criança.

Clinica Dentaria Riso Encantador telefone: 244-685979

FD Funerária Domingues, Lda

Sede
Souto da Carpalhosa
Tlm.967033542/963022997
Tel.Fax244613315
www.funeraria-domingues.com

Loja de Artigos Religiosos
Leiria
Tel./fax:244825847
Tlm.962900546
Galerias Jardins do Lis



16 ASSOCIATIVISMO

Clube de Caça e Pesca

INFORMAÇÃO

O Clube de Caça e Pesca de Monte Redondo informa, todos os Srs. Caçadores que, no dia 4 de Dezembro de 2011, irá levar a efeito a sua caçada anual às perdizes, na Z:C:M:

Informamos os Srs. Caçadores, interessados em participar na caçada às perdizes, que deverão até ao dia 26 de Novembro, entrar em contacto com o Sr. António telef. nº 922205243, ou com

o Sr. Arménio telef. nº 917439219, ou ainda dirigir-se à sede do Clube na rua da Junqueira nº 1 – Sismaria, no dia 26 de Novembro a partir das 21 Horas.

A concentração dos caçadores será no dia 4 de Dezembro às 7 horas, na sede do Clube, e no final, haverá um almoço para todos os participantes e demais interessados.

A Direcção

Comunicado do Motor Clube

Assamblea geral do Motor Clube reunida em sessão extraordinária no dia 5 de Novembro de 2011 aprovou a proposta da direcção que solicitava autorização para a venda das actuais instalações do Clube e início da construção das novas infraestruturas a instalar no terreno da Figueirinha ou Fronteira, que o Excelentíssimo Senhor Dr. Augusto Mota doou à Freguesia de Monte Redondo para construção de um Complexo Desportivo. Doação essa que manifesta uma vontade explícita de ceder 20 mil metros do respectivo terreno para construção do projecto do Motor Clube, situação sobre a qual Assembleia de Freguesia irá pronunciar-se brevemente. É do seguinte conteúdo o essencial da deliberação:

Posta em discussão a proposta constante do ponto único da ordem de trabalhos e da convocatória **“Autorização para a venda das instalações e início da primeira fase...”**, pelos sócios foi solicitado que sejam definidas as condições concretas que permitam a realização dessa alienação garantindo a integridade do património do Clube e a manutenção das actuais instalações até à conclusão e efectivo funcionamento das novas a construir. O Presidente da Direcção solicitou que se mantenha em funcionamento a comissão de acompanhamento nomeada na última assembleia para assegurar essa vontade dos sócios também já manifestada nas diversas assembleias realizadas e afirmou que a transmissão da propriedade e posse das instalações só será efectuada quando estiverem completas e em estado de uso imediato as novas instalações, facto também confirmado pela comissão de acompanhamento em resultado das conversações havidas com o empreiteiro



responsável pela obra. Propõe que se passe de imediato a votação da proposta de deliberação e que a mesma tenha seguinte conteúdo:

Reunidos em assembleia geral extraordinária no dia 5 de Novembro de 2011 os sócios do Motor Clube deliberam autorizar a direcção a alienar, por permuta, as actuais instalações desta associação, constituídas pelo prédio urbano inscrito na respectiva matriz predial sob o artigo nº 3050 da freguesia de Monte Redondo, para o efeito mandatando os Presidentes da direcção e do conselho fiscal para outorgarem contracto promessa e escritura ou documento equivalente. A presente autorização pressupõe que o Motor Clube receba como contrapartida pela entrega das suas actuais instalações uma nova construção composta por campo de futebol com as dimensões aproximadas de 104x66m, construção de balneários com cerca de 350m² de construção com instalações de água, electricidade com entrega “chave na mão”.

Posta a votação a proposta foi aprovada com 26 votos a favor e 4 abstenções.

Paintball

Motor Clube

Terminou no passado mês de Outubro a época paintbolística para o Motor Clube 2010/2011, na última prova do Campeonato Paintball do Liz (CPL).

Recordamos que o Motor Clube participou em dois regionais (CPL - Leiria) e Torneio Regional do Norte (TRN) – Porto) e no Campeonato Nacional de Paintball na Divisão 3.



RANKING GERAL	
C.N. DIV 3	6º CLASSIFICADO
C.P.L. – LEIRIA	3º CLASSIFICADO
T.R.N. – PORTO	8º CLASSIFICADO
II OPEN DO LIZ	CAMPEÃO

As melhores prestações do Motor Clube foram a subida ao pódio na 1ª Prova do C.N. Div3, 3º lugar / Campeão das 2ª e 3ª provas do C.P.L. / Campeão do II Open do Liz.

No final o Motor Clube percorreu os Municípios de Leiria, Águeda, Cascais, Paredes, Maia e Santa Maria da Feira totalizando 2766 km.

O Núcleo de Paintball do Motor Clube agradece á Direcção do Clube pelo apoio prestado, bem como a todos os atletas que de alguma forma contribuíram para o sucesso do Motor Clube.

“ O Núcleo de Paintball do Motor Clube agradece á Direcção do Clube pelo apoio prestado

Nelson Pedrosa
Team Manager

Jardim de Infância de Monte Redondo

As crianças do Jardim de Infância de Monte Redondo fizeram bolinho na escola com a ajuda das mães e de algumas avós.



Estas atividades surgem no âmbito do Projeto Curricular “Aprender a crescer... crescer em cidadania” e no plano anual de atividades.

Objetivos:

- Promover um trabalho de equipa articulado e concertado com diferentes parceiros educativos;
- Participar nos acontecimentos festivos locais e tradicionais. Proporcionar espaços de prazer e sociabilidade lúdica. Desenvolver atitudes de cidadania em contextos sociais diversos.

Também fomos “ao bolinho” pelas ruas da localidade, visitamos os idosos, brincamos...

Trabalhos elaborados pelas crianças da sala 2

O Nosso Dia do Bolinho foi assim:



Fomos, de trouxa às costas, pedir bolinho no Casal novo.



Pelo caminho lanchamos no pinhal.



Dissemos assim quando chegamos às casas:



Ó tia dá bolinho
para encher o meu saquinho.

Nesta casa cheira a broa
Aqui mora gente boa

Ficamos muito cansados mas foi muito divertido e quando chegamos ao jardim comemos algumas guloseimas.

18 ESCOLINHA

Semana temática da “ALIMENTAÇÃO”

Os meninos do Jardim de Infância de Monte Redondo, durante a semana da “ALIMENTAÇÃO” desenvolveram várias actividades de culinária tais como: espetadas de fruta; gelatina; bolos; salada de frutas; actividade física; elaboração da pirâmide dos alimentos; jogos alusivos à alimentação saudável e lanche /convívio entre as duas salas.

As crianças trouxeram de casa alguns ingredientes para a concretização das várias actividades.

Em cada um dos dias uma das salas preparava o lanche para a outra sala e assim partilhamos os lanches saudáveis durante toda a semana. Para finalizar o pequeno projecto no último dia fomos lanchar à pastelaria “Mimo Doce” o que agradou muito às crianças.

Das várias actividades destaca-se a confecção da Gelatina, porque para as crianças foi uma experiência interessante assim como a composição da tartaruga “Guga”.



Salada de Fruta



Espetadas de Fruta



Registo da confecção da gelatina



Gelatina: tartaruga Guga

Os objectivos que pretendíamos atingir foram:

Comemorar a “semana da Alimentação”

Expressão Físico - Motora

Jardim de Infância de Monte Redondo
- Sala/1

- Incentivar a criança a comer fruta
- Criar hábitos de vida saudável

- Desenvolver a motricidade global

Continuação do Projeto: “Os pais vêm à escola”

Neste novo ano letivo mantivemos o nosso projeto: “Os pais vêm à escola” pois gostamos de ver os nossos pais a participar. Já é a segunda vez que nos vêm contar uma história. A primeira foi a do Pinóquio, lida pelos pais de uma colega do terceiro ano.

Esta semana foi a conhecida história: “O macaco de rabo cortado” mas desta vez apresentada de maneira diferente. Os pais de uma colega do primeiro ano dramatizaram-na e nós fizemos parte das personagens.

Para além de serem atividades divertidas também são muito saborosas pois recebemos sempre rebufados no final!



Os alunos de EB 1 de Lavegadas

Dia das Bruxas e Dia dos Bolinhos na Casa da Criança

No dia 31 de Outubro – Dia das Bruxas – as crianças decoraram a Casa da Criança com abóboras, bruxas e fantasmas...

Desta forma vivenciaram uma tradição que contribuiu para a desmistificação dos seus medos em relação a estas figuras do imaginário infantil.



No dia 1 de Novembro assinalou-se também o Dia de Todos os Santos. Para recordar as tradições do seu país um pouco esquecidas, sobretudo nos grandes centros, as crianças confeccionaram broas doces que alegremente partilharam com a família.

Receita dos Bolinhos da Casa da Criança

3Kg de batata
3Kg de farinha
2Kg de açúcar
15 ovos
1 limão
Canela
Leite
fermento

De acordo com a tradição, de manhã bem cedinho, as crianças saem à rua em pequenos grupos para pedir o “Pão por Deus”. Percorrem as ruas e regressam com os seus sacos de pano cheios de romãs, maçãs, doces, bolachas, rebuçados, chocolates, castanhas, nozes e outras guloseimas que lhes oferecem. Há povoações em que se chama a este dia, o “Dia dos Bolinho” ou “Bolinhos e Bolinhós”.



Sugestões de Leitura

– *O Monte dos Vendavais*

de Emily Bronte

Ana Carla Gomes

Este mês sugerimos uma obra de Emily Bronte recomendada pelo Plano Nacional de Leitura para o ensino secundário. É um clássico da literatura inglesa e universal, que merece ser lido e relido por jovens e adultos.

O Monte dos Vendavais é uma das grandes obras-primas da literatura inglesa. Único romance escrito por Emily Brontë, é a narrativa poderosa e tragicamente bela da paixão de Heathcliff e Catherine Earnshaw, de um amor tempestuoso e quase demoníaco que acabará por afetar as vidas de todos aqueles que os rodeiam como uma maldição. Adotado em criança pelo patriarca da família Earnshaw, o senhor do Monte dos Vendavais, Heathcliff é ostracizado por Hindley, o filho legítimo, e levado a acreditar que Catherine, a irmã dele, não corresponde à intensidade dos seus sentimentos. Abandona assim o Monte dos Vendavais para regressar anos mais tarde disposto a levar a cabo a mais tenebrosa vingança. Magistral na construção da trama narrativa, na singularidade e força das personagens, na grandeza poética da sua visão, nodoso e agreste como a raiz da urze que cobre as charnecas de Yorkshire, *O Monte dos Vendavais* reveste-se da intemporalidade inerente à grande literatura.



Emily Bronte nasceu em 30 de Julho de 1818 e morreu a 19 de Dezembro de 1848. Foi uma romancista e poetisa inglesa do século XIX, sendo atualmente mais conhecida pelo seu romance *O Monte dos Vendavais*, um clássico da literatura Inglesa. Emily era a irmã do meio das três irmãs Bronte, sendo Charlotte a mais velha e Anne a mais nova. Emily publicou sob o pseudónimo, masculino, de Ellis Bell.

Momento de poesia...

Adriana Frias (12.º B – CDLPC)

Rejeição impertigada,
Uma dor cintilante
E nada vitoriosa.

Uma rua sem traços,
Uma mulher sem cuidado,
Um homem cauteloso,
Uma história prudente.

Vidas vividas,
Um cheiro qualquer,
Um ambiente que não se consola,
Uma mente que não se reacende.

Um choro interminável,
Uma voz abstrata,
Um aperto no peito
E um consolo sem «basta».

Uma música que não tem ritmo,
Um calor que nos corrói,
Uma alma danificada,
Um corpo em brasa.

Uma mente que não se arrasa,
Que não se assombra,
Que não se cala.

Uma vida citadina,
Um fruto colhido, amargo e cruel.

A força destinada,
A amante adiantada,
O amor que não se apaga,
O beijo que me congelava.

O homem que persuadiu,
A mulher que vitoriou,
O casal que vacilou
E o amor que não ganhou.